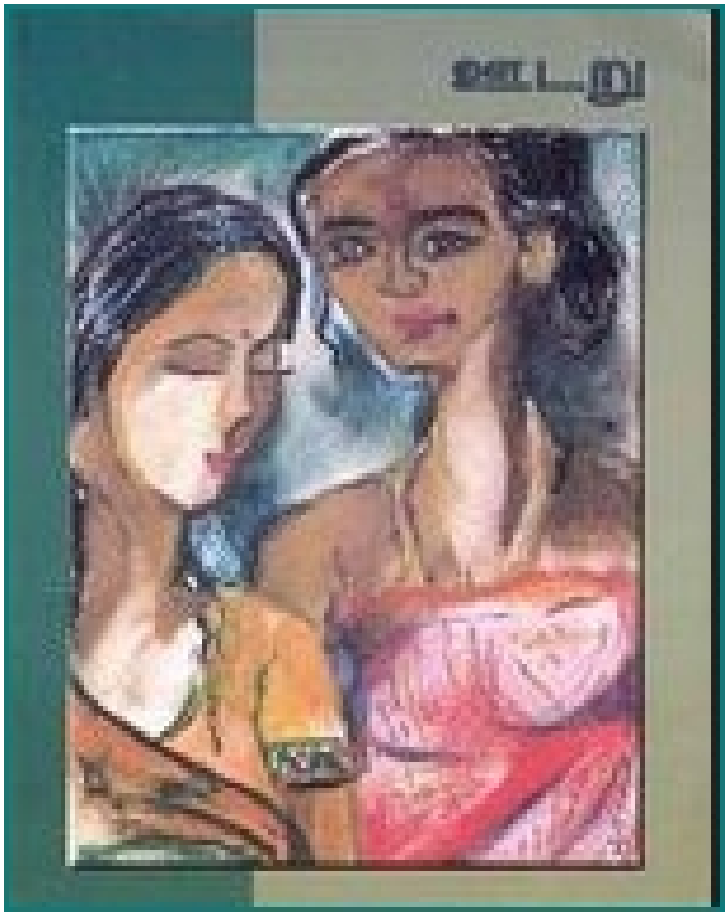

- □□□□□□□□□□ □□ □□□□□□ □□□□ □□□□□□□□□□□□ □□□□□□□□□□□ □□□□□□□□□□□ □□□□ □□□□□□□□□□□□ □□□□□□ □□□□□□□□□□□□ □□□□□□□□□□□ □□□□□□□□□□□ □□□□□□□□□□□□□□□□ □□□□□□□□□□□□□□□ □□□□□□□□□□□□□□□.□ □□□□□□□□□□□□ □□□□□□ □□□□□□□□□□□□□ □□□□□□□□□□□□□ □□□□□□□□□□□□□ □□□□□□□□□□□□□□□.□□□□□□□□□, □□□□□□,□□□□□□□□□,□□□□□□ □□□□□ □□□□□□□□□□□□□ □□ □□□□□□□□□□□□□ □□□□□□□□□□□□□□□□□□. □□□□□□□ □□ □□□□□□□□□□□□□□□□□□□□□□ □□□□□□□□□□□□□□□□ □□□□□□□□□□□□□□□□□ □□□□ □□□□□□□□□□□□ □□□□□□□□ □□□□□□□□□□. -- □□□□□□□□□□□ -

□□□□□□□□□.□□□□□ □□□□□□□□ ***2003*** □□□□□ ***47***

ஊடறு. அருமையானதொரு தலைப்பு. தவோ(யரே்மனி), நிர□பா(யரே்மனி), விஜி(பிரான்ஸ்) றஞ்சி(சுவிஸ்) ஆகியோரின் கடின உழைப்பில் மழுங்க்க மழுங்க்க பணெ்களின்

ஆக்கங்களதை் தன்னகத்தயேும், அருந்ததிராஜ் இன் கவைண்ணத்தை முன் அட்டபை் படமாகவும், வாசுகி ஜயெசங்கரின் கவைண்ணத்தை பின் அட்டபை் படமாகவும் கொண்டு பதிவானதே ஊடறு. இப் பதிப்பின் வடிவமபை்புக் கூட வழமயைான வளெியீ டுகளிலிருந்து வித்தியாசமாகவும் அழகாகவும் அமநை்துள்ளது. றஞ்சிக்கு ஓரு பாராட்டு கொடுக்கத்தான் வணேட்டும். பணெ்களின் ஆக்கங்களை மட்டும் கொண்டு சக்தி வளெியீ டான ..புது உலகம் எமை நோக்கி.. பலுத்தில் வளெி வந்த பாேது ஆண்கள் மத்தியில் இருந்து சற்று அதிருப்தியான கண்டனங்கள் வரத் தவறவில்லை. அது ஏன்..? பணெ்களுக்கனெ்று மட்டுமாக ஓரு தொகுப்புது் தவேதைானா...? என்று சினக்கவும் அவர்கள் பிந்தவில்லை. இது ஒன்றும் பணெ்களபை் பொறுத்த வரயைில் புதிதில்லை. தம்மதை் தாண்டி பணெ்கள் அடியடெுத்து வகைகும் ஓவ்வொரு சந்தர்ப்பத்திலும் ஆண்களிடமிருந்து எழும் அச்சத்துடனானன அதிகார மிரட்டல்கள்தான் இவை. .

ஏதாே.... எழுத்தும் இலக்கியமும் ஆண்களுக்கு மட்டுந்தான் சொந்தமானவை என்பது பாேலத்தான்; எமது சமுகத்தின் மத்தியில் ஓரு மாயை ஏற்படுத்தி வகைகப் பட்டுள்ளது. ஆனால் சங்க காலத்திலயேே நிறயைப் பணெ்கள் எழுதியிருுக்கிறார்கள். தமிழ் மொழியில் வழங்கும் அறத்துறை இலக்கியங்கள் பாேன்று உலகில் வறேு எங்கும் இல்லயைனெ்று மலே் நாட்டு அறிஞர்களாகிய பஸெ்கி, பாேப் முதலியாேரால் பாராட்டப் பட்ட எமது பழந்தமிழ் இலக்கியத்தின் அனதை்து தளங்களிலும் பணெ்பாற் புலவர்களும் இருந்திருுக்கின்றார்கள்.

பொதுவாக இலக்கிய உலகப் பணெ்களை நினதை்தால் எம் மனதில் உடனடே தாேன்றுபவர் அவ்வயைார்தான். மிஞ்சிப் பாேனால் ஆண்டாள், காக்கை பாடினியார், காரகை்கால் அம்மயைார்... பாேன்ற ஓரு சிலரே. உண்மை நிலயைாே வறேு. எந்த நாட்டு இலக்கிய வரலாற்றிலும் இல்லாதபடி சங்க காலத்தில், ஒன்று சரே்ந்த நரேத்தில் ஐம்பதுக்கு மறே்பட்ட பணெ்பாற் புலவர்கள்; கவிபாடியுள்ளனர் என்பது நம்ப முடியாத உண்மை. ஆதி மந்தியார், கூறமகள் இளவயெினி, வறெிபாடிய காமக் கணண்ணியார், கீ ரன் எயிற்றியார், ஓக்கூர் மாசாத்தியார், காவற்பணெ்டு, நக்கண்ணயைார், நப்பசலயைார், வளெ்ளி வீ தியாரபுதப்பாண்டியனின் உள்ளங் கவர்ந்த பரெுங்காேப்பணெ்டு, பாரி மகளிர்.. என்று எமது பணெ்பாற் புலவர்களின் பட்டியல் நீ ளமானது. ஆனாலும் ஆண் கவிக்கு முன் பணெ் கவி சளதை்தவளில்லை என்று கூறி அறிவுத் திமிராேடு ஆண்களுக்கு நிகராக நின்று பாடல்களாலயேே சவுக்கடி கொடுத்த அவ்வயைாருக்கு இணையாக பலகாலமாகப் படபை்புலகில் பணெ்கள் யாரும் இடம் பிடிக்கவில்லதை்தான். அனகேமான எல்லாப் பணெ்களுமே கூடும்பச் சுழலிலும், பல்வறேு சமுதாயச் சிக்கல்களிலும் அகப்பட்டுக் கொண்டு இலக்கிய உலகத்திலிருந்து எட்டவே இருந்து விட்டார்கள்.

கவிக்குயில் சராேஜினியின் காலத்தில் கூடத் தமிழில் பணெ்கள் யாரும் பரெிய அளவில் கவிதை எழுதியதாகச் சயெ்திகள் இல்லை. நீ ண்ட இடவைளெிக்குப் பின் இருபதாம் நூற்றாண்டின் இறுதியில் இரா.மீ னாட்சி கவிஞராக உருவடெுத்தார். இரா. மீ னாட்சி கவிதை எழுத வந்த காலத்தில் மாலதி ஹரீ ந்திரன், தவேமகள், ராேகிணி ஆகிய கவிஞர்களும் இருந்தனர். அதன் பின் ஆங்காங்கு 1970 பகுதியில் தனது சில கவிதகைளதை் தொகுப்பாக்கிப் பிரசுதத திருமதி சளெந்தரா கலைாசம் பாேன்ற பணெ் எழுத்தாளர்கள் தாேன்றினர். ஆயினும் இப் பணெ்கள், கவிஞர்கள் எனறு அழகை்கப் பட்டனரயேன்றி இலக்கிய எழுத்தாளர் பட்டியலில் சரே்க்கப் படவில்லை. இவர்களுக்குப் பிறகு அங்கொன்றும் இங்கொன்றுமாக எழுதத் தொடங்கி இந்த

இருபத்தாறாம் நூற்றாண்டின் தொடக்கத்தில் கூறிப்பிடத் தக்க வகையில் பெண் எழுத்தாளர்கள் தலைகாட்ட ஆரம்பித்தனர்.

இந்த ஆரம்பத்தின் சில படிகளதை் தாண்டிய ஒரு வடிவமே இன்று நாம் எடுத்துக் கொண்ட பெண்களின் படைப்புக்களதை் தாங்கிய ஊடறுவும். இதனுள்ளே 13 கட்டுரைகளும், 5 சிறுகதைகளும், 24 கவிதைகளும், 3நூல் விமர்சனங்களும் 5 ஓவியங்களும் இடம் பெற்றுள்ளன. இதில் கட்டுரைப் பகுதிக்குள் அடங்கிய கண்டகாரை நோக்கிய ஒரு பயணம் திரைப்படம் பற்றியதொரு அருமையான விமர்சனம். இடப் பெயர்வின் போது இடம் பெயராது ஆப்கானிஸ்தானிலேயே தங்கி விட்ட தங்கையதை் தற்கொலையிலிருந்த காப்பாற்ற கனடாவில் பத்திரிகையாளராகக் கடமையாற்றிக் கொண்டிருக்கும் நவாஸ் கண்ட காரை நோக்கிப் பயணிக்கும் போது, எதிர் கொள்ளும் இன்னல்களையும், காணும் தலிபான் பெண்கள் படும் துயர்களையும் சித்தரிப்பதாகவே இப்படம் அமைந்துள்ளது. உமா அதை மிகவும் அருமையாக விமர்சித்திருந்தார். இன்னொருவனின் மனைவி போல நவாஸ் நடித்தே பயணம் செய்ய வேண்டிய கட்டாய நிலையில் தற்காலிகக் கணவன் கூட தனது மரியாதைக்காக இவளை பர்தா அணியச் சொல்வதும், வதை்தியரிடம் காண்பிக்கும் போது திரைமறைவின் பின் பெண் நிற்க ஒரு சிறிய துவாரத்தினூடு வதை்தியர் அவளைப் பரிசோதிப்பதும்... பெண்கள் மீதான தலிபானின் அடக்குமுறைகளை உணர்த்துகின்றன. இன்னும் ஆப்கானிஸ்தான் பெண்கள் படும் பல துயரங்கள் இதில் பதிவாகியுள்ளன.

அடுத்து யசோதா மொழிபெயர்த்த வசேிகளைப் பற்றிய சித்திரம் பெண்களை மிகவும் கீழ்தரமாகச் சித்தரிக்கும் Phonography பற்றிச் சொல்லியுள்ளது. இதிலே யசோதா - மொழிபெயர்ப்பினால் கட்டுரையின் தன்மையில் எந்த விதமான மாற்றமும் ஏற்படாதவாறு இருப்பதற்காகவும், கட்டுரையின் வீச்சும், தாக்கமும் வளித் தரிவதற்காகவும் இத் தொழிலில் ஈடுபட்ட பெண்கள் எப்படி அழகைக்கப் படுகிறார்களோ.. அல்லது எப்படி விளிக்கப் படுகிறார்களோ... அச் சொற்களையே பாவித்து கட்டுரையையும் எழுதியிருந்தார். இது பூத்தகம் வளெி வந்த காலத்தில் சிறிதான சர்ச்சையை ஏற்படுத்தியது மட்டுமல்லாது எதிர் விமர்சனத்தையும் தோற்றுவித்தது. ஆனாலும் கட்டுரையை வாசிக்கும் போதுதான் யசோதாவின் வார்த்தைப் பிரயோகத்தின் அவசியம் புரிகிறது.

தலித்தியமும் தமிழ் இலக்கியமும் என்ற தலைப்பின் கீழ் அரங்கமல்லிகா சங்க இலக்கியத்திலிருந்து இன்று வரையுமான தலித்திய மக்களது வாழ்வியலோடும் தாழ்வுகளோடும் பயணித்திருந்தார். நிரூபா எண்பதுகளில் ப்ப்பூனிதவிழா கண்ட பெண்ணின் மனதையும், அவள் கண்ட அசளெகரியங்களையும், இன்றயை இருபத்தாறாம் நூற்றாண்டு பூலம் பயெர் பெண் அதை வறேு கோணத்தில் வரவறேற்குக் கொள்வதையும் தனக்கே உரிய யதார்த்த பாணியில் ஒப்பீடு செய்திருந்தார். இன்றும் சாமத்தியச் சடங்கின் மூலம் பெண் பிள்ளைகளைக் காட்சிப் பொருளாக்க மூனையும் பறெ்றோர் கண்டிப்பாக வாசிக்க வேண்டிய கட்டுரை இது.

ஏழு ஆண்டுகள் விவாகரத்துப் பறெ்று வாழ்ந்த இரு கூழந்தைகளுக்குத் தாயான சபீயாவை அப்பக்கர் என்பவர் பலமுறை பாலியல் வல்லுறவுக்கு உட்படுத்தியதால் அவள் கருவுற்றாள். இதற்காக நயீரிய இஸ்லாமிய நீதி மன்றம் அவளுக்கு மரண தண்டனையும், வல்லுறவுக்கு அவளை ஆளாக்கிய அப்பக்கருக்கு தண்டனைகளதெுவுமின்றி விடுதலையும் கொடுத்தது. இந்த விந்தையான ஒரு பட்சமான தண்டனதை் தீர்மானம் பற்றியும், மனித உரிமைகள் அமைப்புகள் இதனுள்

தலையிட்டதாலும் சபீ யாவின் மலேல் கறுற்றம் நிர□பிக்கப் பட மாடியாமல் பானேதாலும் அவள் விடுதலை அடநைந்ததையும் சபியா ஓரு மாடிவல்ல, அவள் ஓரு தொடர் என்பதன் ம□லம் ஜயெந்திமாலா தந்திரூந்தார்.

மலேும் பால் நிலை கருதி பாராம்பா¢யமற்ற தொழில்களில் பணெ்கள் ஈடுபடுத்தப் படுவதை பாரதியும், அரசியல் விமர்சகரும், புகழ் பறெ்ற எழுத்தாளரும், பாேராட்டக்காரரும்மான அரூந்தி ராயின் கருத்துக்களாேடு யுத்தம் எதற்காக என்பது பற்றியதொரு கண்ணாேட்டத்தை தவாேவும், ஓரு தவேதாசியின் கதையை மட்டுமல்லாமல் மூத்தப்பழனி, நாகரத்தினம்மாள் பானேற்ற கணிகையரின் மறுபக்கங்களை ஞானபாரதியும்,மொழியும் ஆண்வழிச் சம□கமும் எப்படிப் பணெ்களை அடக்கப் பயன் படுத்திக்கிறது என்பது பற்றி, பணெ்கள் சம்பந்தமான பன்நாேக்குக் கருத்துக்களை எமக்கூத் தந்து வந்த சலெ்வி திருச்சந்திரனும், மூன்னையை சாேவியத்திலிருூந்து இன்றயை அமரிக்கா வரையான ஓரு பணெ்ணிலபை் பயணத்தின□டு கிழக்கு ஐராேப்பியப் பணெ்களின் பின் தங்கிய நிலையையும், அவர்கள் மீ தான ஆணாதிக்க அழுத்தங்களையும் ஆதார ப□ர்வமான கணக்கீ டுகளுடன் றஞ்சியும், தொழில் நுட்பமும் பணெ்விடுதலையும் என்ற தலபை்பின் கீ ழ் மடலாடற்குழுக்களின் பயன் பற்றியும், வீ ட்டுக்குள் குடி வந்த கணினியால் வளெியுலகத்துக்குப் பணெ்கள் சலெ்ல முடிந்தது பற்றியும், அதன் அவசியம் பற்றியும் சுபாவும் க□றியிருூந்தார்கள்.

இப் பதிப்பில் இடம் பறெ்ற ஓவ்வொரு கட்டுரையும் அரசியல், சம□கம், பொருளாதாரம்.. என்று பன்முகத் திடல்களிலுமிருூந்து நடமைுறபை் படுத்தப்படும் பணெ்கள் மீ தான அடக்கு முறுகைளை மயைப் படுத்தியே பசேியிருூந்தாலும், அவகைள் ஓவ்வொன்றும் பல் வறேு தளத்திலான பல தகவல்களை எம்மாேடு பரிமாறியிருூந்தன.

கட்டுரகைள் பாேலவே இப்பதிப்பில் இடம் பறெ்ற அனகேமான கவிதகைளும் பணெ்களின் பிரச்சனகைளை மயைமாகக் கொண்டே பதியப் பட்டிருூந்தன. சில கவிதகைள் பாேர் தந்த பாதி;ப்புக்களையும், அதனாலான வடுக்களையும், பாலம் பயெர்ந்ததால் ஏற்பட்ட பி¡¢வின் தூயர்களையும் பசேியிருூந்தன. எல்லாக் கவிதகைளிலுமே ஏதாே ஓரு சாேகம் மதெுவாகவனேும் இளையாேடியிருூந்தன. சில கவிதகைளில் ஏமாற்றத்தின் ரகேகைள் பதிந்திருூந்தன.

கவிதகைளை யரே்மனியிலிருூந்து - உமா, கரோசல்யா சொர்ணலிங்கம், சாந்தி ரமஸே் வவுனியன், மல்லிகா ஆகியாேரும்,
பிரான்ஸிலிருூந்து - ஜயெந்தி சாம்சனும் , சுவிஸிலிருூந்து - நளாயினி,
தாமரசை்சலெ்வனும், லண்டனிலிருூந்து - சந்திரா ரவீ ந்திரனும்,
அவுஸ்திரலேியாவிலிருூந்து - பாமதி, ஆழியாள் ஆகியாேரும், இந்தியாவிலிருூந்து - திலகபாமா, மாலதி ஆகியாேரும், இலங்கையிலிருூந்து - ஜயெந்தி தளையைசிங்கம், அருட்கவிதா, அனார், கி.கலமைகள், விஜயலட்சுமி சகேர், வாசுகி கணுரத்தினம், மஸாஹிறா பாயிஸ், சிறிவதி, ஆகியாேரும் தந்திருூந்தார்கள்.

சிறுகதகைள் என்ற உடனயேே சந்திரா ரவீ ந்திரனின் 'பால்யமும்', 'கருக்கு' பாமாவின் 'ஒத்த'யும் நினவைில் வந்து மாேதுகின்றன. ராஜஸே்வரி பாலசுப்ரமணியத்தின் ஓரு மூற்பாேக்குவாதி காதலிக்கிறான் - ஓரு கரோப அலயைை மனதில் தாேற்றுவிக்கிறது. பாலரஞ்சனி ஜயெபாலனின் ஸ்டிரகை் சாேகத்ததை் தருகிறது.

சந்திரா ரவீ ந்திரனின் 'பால்யம்' சிறுகதை சின்ன வயசுப் பணெ்களுக்கு நடபைறெும்

பாலியல் தூர்ப்பிரயோகம் பற்றிப் பேசியுள்ளது. கதையில் வந்த பத்மாவும், விசாலியும் மிகவும்; அழகாக நகர்த்தப் படுகிறார்கள். சொல்லப் படாமலே போய் விட்ட ஒரு அசிங்கத்தை மிக அழகாக இலக்கியம் கலந்து சொல்லியிருக்கிறார் சந்திரா ரவீந்திரன். பத்மாவதி விறகு பொறுக்கச் சலெ்லும் பனந்தோப்பிற்குள் ஒளிந்து கிடக்கும் பொத்தல் விழுந்த ஓலைகள் கொட்டிலில் வலேனின் சீவற் கத்திகளும், கள்ளுமுட்டிகளும் மட்டும்தான் இருக்குமனெ்பது ஊறிந்த உண்மை. ஆனால் அதே கொட்டிலில் பத்மாவதி என்ற பன்னிரண்டு வயதுச் சிறுமியின் வாழ்க்கை நாளும் பொழுதும் சீவ பட்டுக் கொண்டே இருப்பது யாருக்குத் தெரியும். தலை விரித்தாடும் இந்தப் பனகைளுக்குத் தெரியுமா? அலையெறிந்து மோதும் அந்தச் சமுத்திரத்துக்குத் தெரியுமா? இந்தக் காற்றுக்குத் தெரியுமா? நட்சத்திரங்களுக்குத் தெரியுமா? ஓடிக் கொண்டே திரியும் இந்த முகில்களுக்குத் தெரியுமா? யாருக்குத் தெரியும்? யாருக்குப் பூரியும்? பத்மாவதி சமநைந்து போனால் மட்டும் இந்த ஊருக்குத் தெரியும். சமயை மூன்பே அவள் வாழ்வு கரைந்து கொண்டிருப்பது யாருக்குத் தெரியும்?

எனக்குள் கண்கள் மூட்டி வழிந்தன.....

கதைக்குள் இருந்த சந்திரா ரவீந்திரனின் கவித்துவமான இக் கதசை் சொற்களை வாசிக்கும் போது மனசை என்னவோ சயெ்கிறது. எத்தனையோ பத்மாவதிகள், எழுதப் படாமலே போன அவர்களது பால்யங்கள் மனசை மூட்டுகின்றன.

'பாட்டி என்னை விடு பாட்டி எனக்குக் கணக்கும் வணே்டாம் ஒரு மண்ணும் வணே்டாம்' விசாலியின் கூரல் கதை படித்துக் கன நாளாகிய பின்னும் எனக்குள் ஒலித்துக் கொண்டயேிருக்கிறது.

அடுத்து வாழ்க்கையும் எழுத்தும் வறேல்ல என்று வாழ்ந்து கொண்டிருக்கும் 'கருக்கு' பாமாவின் கதை சொல்லல் மிகவும் வித்தியாசமானது. பூதிய வழக்கத்தில் அதிகமில்லாத ஏதோ ஓரு கிராமத்துக்குச் சொந்தமான பசே்சுத் தமிழ். யதார்த்தத்தினுடான கதை நகர்த்தல். ஒத்த மார்பை இழந்த இல்லாமல்லியின் வாழ்வையும், அவளை பாலியல் தூர்ப்பிரயோகம் சயெ்ய மூனைந்த காட்டுக்காரனை அவள் ஒற்றகை் கண்ணன் ஆக்கியதையும், ல்ர்து பாட்டி ஆறுதல் சொன்னதையும் கோர்வையாக்கி 'கருக்கு' பாமா நகர்த்திய விதம் மிகவும் அரும்மை.

ராஜஸே்வரி பாலசுப்ரமணியத்தின் ஓரு மூற்போக்குவாதி காதலிக்கிறான் நாங்கள் தமிழர்கள், இது எங்கள் கலாச்சாரம் என்று பசேும் மூற்போக்குவாதிகளின் பிற்பூலத்தபை் பற்றிச் சொல்லியிருந்தது. கண்ணியம் பற்றிப் பசேும் கும்மார் மனவைிக்குத் தெரியாமல் 35 வயது நிரம்பிய பழுயை காதலியை படுக்கைக்கு அழபை்பது..... எமது தமிழ்சம□கத்துள்ளே நடமாடும் கலாச்சாரப் பாேலிகளபை் படம் பிடித்துக் காட்டி மனசுள் கோப அலயைை உண்டு பண்ணியது.

வளெ்ளகை்காரனோடு வளெியில் போனால் கண்ணியம் கடெ்டு விடுமாம். ஆனால் யாருக்கும் தெரியாமல் அவர்களோடே படுக்கயைபை் பகிர்ந்து கொள்ள வணே்மாம். இது எமது தமிழ் ஆண்கள் சிலரின் கண்ணியம். வழமை பாேலவே ராஜஸே் பாலாவின் கதை நாவிலொன்றும் சயெலிலொன்றுமாய் வாழ்பவர்களின் சயெலை அம்பலத்துக்குக் கொண்டு வந்திருந்தது.

பாலரஞ்சனி ஜயெபாலன் ஸ்பிரகை்கினால் பரீ ட்சகை் கொப்பி வணே்ட முடியாமலே போய் விட்ட ராசுவின் சின்ன மனசின் ஏக்கம் நிறைந்த சோகத்தினுடன் தோட்டத் தொழிலாளர்களின் கூடும்பப் பின்னணியையும், அந்த சமுகத்துள் நிறைந்துள்ள அன்றாடப் பணப் பிரச்சனகைளையும் மனசதை் தொடும் படியாக எடுத்துக் காட்டியிருந்தார்.

அடுத்து மிகவும் நன்றாக அமைந்திருந்தவை இதழியப் பதிவுகள். நுலுருவில் வந்த பணெ்களின் கவிததை் தொகுப்புகளில் இருந்து ஆழியாளின் உரத்துப்பேசு - சல்மாவின் கவிததை் தொகுப்பு - பாலரஞ்சனி சர்மாவின் மனசின் பிடிக்குள் - பதினடெ்டுப் பணெ்களின் கவிதகைளை உள்ளடக்கிய வளிப் படுதல் - கோசல்யா சொர்ணலிங்கத்தின் கோசல்யாவின் கவிதகைள் - பேன்றவகைளை ஆய்ந்து மிகவும் சுவயான முறயைில் எம்மோடு பகிர்ந்திருந்தார் சுவிஸ் றஞ்சி.

றஞ்சியபை் பேலவே பிரான்ஸிலிருந்து விஜி எமது குடும்ப அமபை்பு முறயையும், அதன் புனிதத்துவத்தயையும், அதனுடாக தக்க வகை்கப் படப்பிரக்கும் ஆண் அதிகார மயைத்தினயையும் களே்விக்குடப்படுத்தும் சிவகாமியின் குறுக்குவடெ்டு நாவலின் ஓரு வடெ்டு முகத்தை மிக அருமையாகத் தந்திருந்தார். தயாநிதி ஆப்கான் பணெ்ணியப் பேராளியும் பணெ்கவிஞயையுமாகிய அஸிமியின் முதல் வளியீ டான அந்த எ¡¢ந்த இதயத்தை அறிமுகம் சயெ்திருந்தார். றஞ்சி, விஜி பேலவே தயாநிதியின் இதழியப் பதிவும் இவ் இதழ்களதை் தடேிச் சனெ்று வாசிக்கும் வடே்கயை எமக்குள் ஏற்படுத்தின.

அடுத்து ஊடறுவுக்கு அழகு சரே்த்தவை ஓவியங்கள். ஓவிய உலகில் எமது தமிழ்ப் பணெ்களின் ஈடுபாடு எந்தளவுக்கு இருக்கின்றது என்பது என்வரயைில் களே்விக் குறியாகவே உள்ளது. பரெும்பாலும் எம் மத்தியில் ஆண் ஓவியர்களதை்தான் நாம் அதிகம் காண்கிறோம். பணெ் ஓவியர்கள் என்று பார்க்கும் போது எண்ணிச் சொல்லக் கூடிய வகயைில் பிங்கலை, அருந்ததி ரட்ணராஜ், பூங்கா விருது பறெ்ற வாசுகி, பேன்றோரே இருக்கிறார்கள். இன்னும் இலமைறகைாயாக எத்தனை பரே்கள் இருக்கிறார்களோ தரியாது. அவர்களும் வளிசச்த்துக்கு வர வணே்டும். றஞ்சினியின் ஓவியத்தை இவ்விதழில்தான் நான் முதல் முதலாகப் பார்த்தனே். சுவிஸ் றஞ்சி கூறியது போல பணெ்களிடயையோன எழுத்தாற்றல் வலுப்பறெ்றது போல உணர்வுகளின் கோலங்களான ஓவியங்களும் வலுப்பறெ வணே்டும். ஓவியத்திற்கான தளமாக மட்டுமல்லாமல் பல பணெ்களின் ஒன்றிணைவுக்கும் பாலமாக ஊடறு பதிந்ததில் சந்தோசம்.இன்னும் இப்படியான பதிவுகளும், பணெ்களின் ஒத்துழைப்புகளும் தொடர வணே்டும்

சந்திரவதனா சலெ்வகுமாரன்
chandra1200@yahoo.de
6.10.2003